

社協 みなみあしがら

2024.4.1 No.160



アースエコーに
テイクアウトカフェが
オープン!
詳細は8ページを
ご覧ください。☕



社会福祉法人南足柄市社会福祉協議会・共同募金会南足柄市支会

〒250-0105 南足柄市関本403-2 南足柄市りんどう会館1階

TEL 0465-73-1575 FAX 0465-74-3276

ホームページ <https://www.minamisyakyo.or.jp> E-mail soumu@minamisyakyo.or.jp



○この広報誌は、皆さまから寄せられた社協会費、共同募金の配分金、企業広告費から作成されています。



令和6年度 社協の主な事業をご紹介します

第5次地域福祉活動計画（令和3年度～7年度）の中間年となる昨年度、実情に合った計画となるよう見直ししました。
今年度は、見直した計画に沿って、後期の事業を進めるとともに、令和8年度からの第6次地域福祉活動計画の策定に向けて、準備を進めます。
なお、今号では主な事業を紹介します。

主要事業1

生活支援体制整備事業の推進

①生活支援コーディネーターの取組みの推進
地域の支え合いを推進する役割を担う生活支援コーディネーターの取組みを充実させることで、地域住民の「互助」による助け合い活動を推進し、地域全体で高齢者の生活を支える体制づくりを進めます。

②協議体の検討・設置

地域における情報の共有や連携の強化、課題解決のための取組みの検討などを目的とする話し合いの場である「協議体」の設置を市と連携しながら検討をします。（詳細は次ページをご覧ください。）



協議体立上げ準備会の様子

主要事業2

生活困窮者への支援

①生活困窮者への食料支援
食料支援「みなみのお福さん」事業などを通して、一時的に生活が困難した世帯等を支援します。

②生活福祉資金貸付

生活が困窮している低所得者、障がい者、高齢者に対して、必要な相談支援や低金利での資金の貸付を行い、自立と生活意欲の助長を図ります。

主要事業3

防災・危機管理体制の構築

①災害ボランティアセンターの運営
能登半島地震などの災害を教訓として災害ボランティアセンター運営マニュアルの見直しを行い、ボランティアの募集や運営訓練に取り組みます。

②ICT化の促進

災害ボランティアセンターの運営シス

テムのICT化を進めます。今年度はボランティア登録やニーズ管理、活動報告など管理・共有する仕組みを構築するシステム導入を目指します。



ICT活用の様子

主要事業4

権利擁護事業の推進

①あしがら成年後見センターの運営
成年後見制度などの権利擁護に関する制度の普及を図るとともに、必要に応じて相談できる仕組みを構築します。

②アンカーサポート事業の運営

3年間実施してきた事業を検証するとともに、身元保証や死後事務手続きに関して不安を抱える高齢世帯を対象に、入院入所時の支援、保証、死後事務手続きなどのサービスを引き続き実施します。

理事会報告

【2月27日】
■評議員会の招集について
■令和6年度事業計画(案並びに収入支出予算案)について
■役員報酬の見直しについて

人事報告

【採用】
■ハンディキャブ
石川保 9月1日付
■訪問介護事業所
増田葉子 10月1日付
■居宅介護支援事業所
川倉愛 2月1日付
【退職】
■居宅介護支援事業所
鈴木妙子 3月31日付
■就労継続支援事業所
大須賀直樹 3月31日付
■就労継続支援事業所
丸山愛一郎 3月31日付

総合受付が2階に

社協の総合受付を2階の事務所に設置しました。社協にご来所の際には、2階の事務所にお気軽にお声がけください。（階段上がつて右側が事務所です。）

※社協あんしんセンター・ボランティアセンターは今までどおり1階にあります。

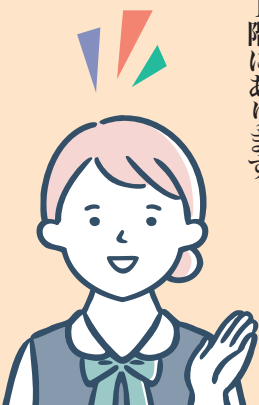

協議体立ち上げに向けて

「今こそ！支え合いの地域づくり！」

協議体とは？

支え合いの輪を広げ、誰もが安心して暮らせる地域づくりを目指し、自分たちが住む地域のことを地域の皆さんで話し合う場が協議体です。

また、協議体には、行政主体で市全体について話し合う第1層、社協や地域包括支援センター・地域住民が主体となり中学校区程度の地区で話し合う第2層、自治会単位で話し合う第3層があります。

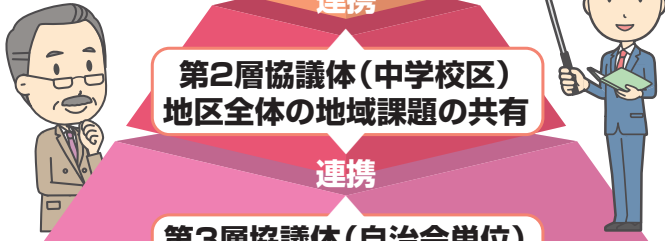
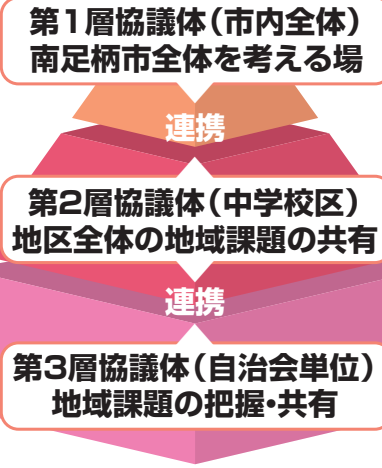

どうして今、協議体なの？

今後、南足柄市においても高齢化人口減少が進みます。特に、2040年代には超高齢社会となり、医療や介護サービスのニーズが今以上に高まります。限られた介護人材や財源を効率的に活用するため、高齢者が元気で生きがいをもつて過ごせる地域づくりを進める必要があります。

何について話し合うの？

その地域に必要な支援や、こうありたいと思うような地域にするため、課題を見つけたら、こうしたいいいいのではないかとアイデアを話し合ったりします。

どんな人に参加してほしいの？

地域に住む人、地域にある企業や団体など、地域を良くしたい想いがある方ならどなたでもOKです。年齢や資格、所属などは問いません。



どうして話し合いの場が必要なの？

日本の現状

- 超高齢社会
- 単身世帯・高齢者のみの世帯の増加
- 生産年齢人口の減少
- 担い手の減少

一人暮らしだから、この先不安だな
わたしも心配
行く場所がない。家にずっといる…
定年した後、身近な地域の人と繋がる場がない…

そこで暮らす人たちの意見を反映した、地域づくりをするために、地域みんなで話し合おう！

集いの場が必要だよ！
誰でも行ける場だといいよね
住み慣れた地域で暮らし続けることが出来るように、地域づくりをお手伝いします！

協議体から生まれた集いの場
気軽に行けて、人と繋がる事が出来る集いの場が出来て、嬉しい！
もっと、色々な仕組みが出来ると増々安心だね！
協議体を随時、開催し、地域のことを話し合っていきます！

市・社協・地域包括支援センター

話し合っていて、どうなるの？

まずは、今活動している団体で協力し、地域で出来ることから始めてみます。第3層で解決が難しい課題は第2層で、第2層でも難しい課題は第1層で検討してみるなど、市内全体で考え、解決の方向性を探していきます。

1月26日(金)、山梨県南アルプス市へ視察研修

南アルプス市は、平成27年より協議体を立上げ、活動しています。

第1層コーディネーターの斉藤さん、第2層コーディネーターの小林さんから協議体の経緯及び概要について話され、その後、第3層協議体代表として、3地区の住民から事例をお話しいただきました。

参加者の石川さん(壺下)は、「自分たちも似たような活動をしている。さらに頑張れるような気がした」、市川さん(狩野)は、「南アルプス市ではそれぞれ各地区にあった活動をしており、それが一番大事だと感じた」と感想を話されました。

また、協議体アドバイザーの土屋幸己さんからは、「無理をせず、楽しんでやるのが一番大事」との助言をいただきました。

社協では、市と共に協議体を設置するに当たり、今年度地域での説明会を開催する予定です。より良く住みやすい地域にするため、住民の皆さんの力が必要です。



意見交換会で熱心に耳を傾ける

令和5年度介護の初任者研修を実施

介護の仕事に興味のある方、地域で介護の仕事にしたいと考えている方を対象に介護に関する基本姿勢や基礎・基本知識を身につけるため「介護職員初任者研修」を実施しました。修了すると神奈川県知事から修了証が交付されます。介護職に就く際には、介護職員初任者研修の資格を求められることも多く、介護職員として働く場が広がります。

社協としては初めての取り組みですが、5名の参加者を迎え、近隣の介護施設で実務に携わる職員の方々に講師をお呼びし、専門的で充実した研修を行うことができました。

研修を通じて福祉人材



(洗髪・清拭) モデルで実践演習

の育成・確保・定着を図るため、今年度も初任者研修を実施していく予定です。資格取得後に社会福祉協議会で働く事のできる制度もありますので、興味ある方はぜひお問い合わせください。

問合せ 総務 (73)1575



(講義) 講師の先生がお手本を見せます



(排泄介助) おむつ交換を人形で練習

介護にチカラを!!

介護に関する勉強会を開催しています

介護のチカラで南足柄を一番にする会(NEXT10)は、南足柄市近隣の介護に携わる人や住民などで構成されています。勉強会や会員交流から介護について学んでいます。令和6年度は「認知症介護のアップデート」がテーマです。介護に興味のある方、是非ご参加ください。新しいメンバーも募集中です。

問合せ ボランティアセンター (72)2699

日時	内容
4月10日(水) 13:30/18:00	自主上映会 「オレンジ・ランプ」
5月16日(木) 19:00~	認知症介護のアップデート① ~認知症とは?(基礎編)
6月18日(火) 19:00~	認知症介護のアップデート② ~レクとリハビリ
7月18日(木) 19:00~	認知症介護のアップデート③ ~市・地域の活動
9月19日(木) 19:00~	認知症介護のアップデート④ ~認知症とは?(上級編)



Facebook LINE

勉強会については、Facebook又はLINEにてご確認ください。

交通遺児世帯を支援します

県社協では、交通事故等により保護者が死亡または重度障害を負った世帯の20歳未満(登録時)の子に、見舞金や激励金をお渡ししています。申請が必要となりますので詳しくは社協にお問合せください。

問合せ 総務 (73)1575

かながわ交通遺児等援護基金支援内容

- 見舞金10万円(労働災害見舞金の支給を受けていない世帯)
- 激励金①~④5万円、⑤10万円
- ① 小学校に入学するとき
- ② 中学校に入学するとき
- ③ 中学校を卒業するとき
- ④ 高等学校を卒業するとき
- ⑤ 20歳を迎えた年度の年度末
- その他
- 大学等入学支度金などの制度もあります。



詳細は、こちらのQRコードからご覧ください

おたがいさまネットワーク 千津島始動!

4月より、千津島地域でおたがいさまネットワーク活動が始まります。福沢地区では、壺下地域に続いて2番目となります。昨年度より、自治会加入者未加入者に向けた事前アンケートを行ったリ、サポーター説明会を開催したり、活動開始に向けた準備を行ってきました。

事前アンケートでは、自治会加入者220世帯のうち、200世帯から回答があり、お手伝いしてただける方は、延べ120人にも上りました。

千津島地域福祉会の瀬戸清子会長からは「民生委員をしていた時代から、千津島にはおたがいさまネットワークの活動が必要と感じていたため、活動開始できることがとても嬉しい」、おたがいさまネットワークの永田米昭会長からは「今後も市内全体へおたがいさまネットワークが広がってくれることを期待したい」と祝福の声が寄せられました。



立上げに携わった福祉会のメンバー

サポーターの つどいが開催

2月20日(火)文化会館にて、おたがいさまネットワーク南足柄サポーターのつどいが開催されました。

おたがいさまネットワーク南足柄では、サポーターとの交流を深めるため、年に1度サポーターが集う場を設けていきます。

1年間の活動報告ののち、広町の大石恵子さんがサポーター体験談を、飯沢の伊藤健さんがサポーター不足時の地域間の連携について話されました。最後に、瀬戸清子さん、西村恵美子さんが千津島地域の立ち上げ状況について話されました。

サポーターからは「繋がることの大切さがよく分かった」「依頼者とサポーターの信頼関係を築くことが大切」という声が聞かれました。今後もおたがいさまネットワーク南足柄は、サポーター同士の交流も大切にしていきます。



熱心に聞くサポーター

食料支援プロジェクト 「みなみのお福さん」年間報告

「みなみのお福さん」では、社協に寄せられる食品や日用品を、必要としている世帯にお渡ししています。

令和5年度は、4回の配布会を行いました。工夫した点が2つあります。一つ目は、主に岡本地区の方や車をお持ちでない方が、公共交通機関で参加できるようなと、初めて岩原公民館で開催いたしました。二つ目は、SDGsの観点から、段ボールでの配布ではなく、折り畳み式コンテナを利用し、参加者にエコバック等をご持参いただきました。

配布会だけでなく、昨今の物価高や光熱費の高騰等、様々な理由で生活に困りの方からの相談も受け付けており、その際にも皆さまから頂いた寄付品をお渡ししています。電気、ガスを止められ、調理が難しい世帯にお渡しすることも多いため、温めずに食べられる食品や災害時用非常食などは大変重宝しています。

また、賞味期限間近の商品や野菜の寄付があった場合は、LINE登録をされたお福分け利用者の皆さんに情報を提供し、お渡しできるシステムを作り、フードロス削減を目指しています。

令和5年度の



配布会の様子



ボランティアの準備



何度でも利用できるコンテナで配布

令和6年度は、ボランティアによる活動や地域の皆さま・団体からの寄付によつて開催できています。今後とも「みなみのお福さん」へのご協力をお願いします。

令和6年度のみなみのお福分け(食料配布会)は、7月、12月、3月を予定しています。

※食料品や日用品の寄付は、常時募っています。食品の賞味期限は配布会1か月以上先のものでお願いします。

問合せ：ボランティアセンター (7)22299

ありがとうございました!

【みなみのお福集め 寄付者名】

R5年2月～R6年1月 敬称略

石川保、勝俣由紀子、川上賢治、栗田實、駿河清司、羽田保子、日比野義介、福田光裕、室井貞好、矢後整一、足柄神社下地区祭典委員会、釜成屋、さんたるうワーカーズ、さがみ信用金庫南足柄グループ、商工会女性部、市防災安全課、JAかながわ西湘、セブンイレブンジャパン、手をつなぐ育成会、ネコノテカフェ有志、NPO法人報徳食品支援センター、壺下地域福祉会、三菱UFJ銀行、守山乳業株式会社、和田河原地域福祉会、匿名希望の方々

壺下でみんないっしょに 井戸端会議を開催



心を込めて作っています！

2月15日(木)、壺下地域福祉会(高橋功二会長)が、公民館にて「みんないっしょに井戸端会議」を開催し、折り紙で雛人形を作成しました。

「どの絵柄にしようかな?」と色とりどりの折り紙を選び、帽子や冠など細かい作業に悪戦苦闘しながらも、自分だけの雛人形が完成しました。参加者からは「可愛く出来て嬉しい!どこに飾ろうかな?」と声がありました。毎月第3木曜日に開催しており、お話をしたり、小物を作成したりしています。他地域からの参加も歓迎です。ぜひ、お越しください。

飯沢で

ひとり芝居を公演



2月16日(金)、飯沢地域福祉会(伊藤健二会長)が、公民館にてレクリエーション出前講座を実施しました。大木延之さんによる「ひとり芝居」は、芝居・笑点・替え歌・などなど・手品と、盛りだくさんの演目が行われました。特に、「東京だよ、おっかさん」の替え歌で「糖尿だよ、おっかさん」「振り込め詐欺だよ、おっかさん」の歌は、参加者の笑いを誘いました。

ひとり芝居の後には、お茶会が開かれ、伊藤会長は「今年度最後の活動だったので皆で飲食できて良かった」と話しました。参加者は、大いに笑った後の喉をお茶で潤し、お菓子を食べながら、賑やかにお茶会を楽しみました。



千両箱からお菓子をプレゼント

グリーンヒルで 講演会

2月18日
(日)、グリーン



早速食料買いに行く?

ヒル自治会福祉部(西山伸吾福祉会長)が、集会所にて神奈川県温泉地学研究所の主任研究員である萬年「剛さんをお招きし「富士山の噴火に備える」をテーマに講演会を開催しました。

平安時代の富士山の様子を竹取物語や更級日記から読み取るところから始まり、過去の噴火回数から導き出される今後の噴火確率等まで話されました。ちなみに今後300年以内に噴火が起こる確率は、ほぼ100%です!

溶岩流より怖いのは大規模な降灰で、鉄道は止まり道路も走行が困難になる可能性があるとのこと。そのため流通が追いつかず、社会混乱が発生する恐れがあると話されました。

むやみに怖がるのではなく、ローリングストックで食料を備蓄、車は常にガソリンを満タンにしておくこと、そして何よりご近所同士が助け合い、遠方の友人とも仲良くしておくことが最も大事なことと気付かされました。

経験豊かなシルバーパワー いろいろお手伝い致します



- ☆植木の剪定や除草
- ☆お掃除や襖張り
- ☆親切なパソコン教室
- ☆デジタルカメラ撮影講座
- ☆こどもの一時預かり

お気軽にお問い合わせください

南足柄市シルバー人材センター
南足柄市塚原2832おかもとコミュニティセンター内
TEL.0465-72-0789 FAX.0465-73-4055

福祉用具・販売・レンタル・住宅改修

メディカルサービス

おかもと

南足柄市福泉 24-9
TEL 73-3995

営業日 月~土曜日
営業時間 午前9時~午後6時(月~金曜日)
午前9時~午後5時(土曜日)
休業日 日曜・祝祭日

浄化槽清掃・浄化槽修理全般
浄化槽保守点検
トイレ・台所排水の詰まり
排水管高圧洗浄作業

南足柄衛生(有)

南足柄市千津島1866 TEL 74-0255

浄化槽の点検・清掃は当社へ

冬の寺子屋開催!

毎年人気のクッキー作りはもちろん、福祉の学びを広めるために車いすのプログラムも実施しました。



12月16日(土)おやこ・お菓子福祉教室くクッキーを作ろう

女性センターにて、南足柄市身体障害者福祉協会の会員が講師となり、「魔法のクッキー」を作りました。クッキー作りを通しての会員との交流と共に、親子で協力することで、子どもたちの新たな二面、成長を感じる保護者もいられました。



お父さん、しっかり押さえてね!

12月26日(火)車いす探検隊

介護のチカラで南足柄を一番にする会(NEXT10)の石田拓也さんと金盛智也さんが講師となり、冬晴れの中、りんどう会館く大雄山駅くヴェル

ミを車いすです探検しました。車いすに乗りながら、街の様子を見て、危険な場所や工夫された場所などを地図に書き込み、オリジナルの車いす探検マップを完成させました。



車いすから手が届くかな?

1月5日(金)昔遊びを体験しようく凧を作ろう

ものづくりの楽しさを教えてくださる「トンボの会」の皆さんから凧作りを教わり、作った凧を南足柄小学校庭で揚げました。辰年にちなんだ龍の絵を描く子や、大好きなキャラクターを描く子も。澄み渡る青空に、色とりどりの凧が高々と舞い上がりました。



みんな上手に描けたね!

◆寄付の窓口◆

あたたかい寄付をありがとうございます
(敬称略) R5.12.1~R6.2.29

【寄付金】

- JA岡本・岩原支店ゴルフ大会実行委員会 委員長 石川寛..... 25,000円
- 救急法普及会..... 55,913円
- 狩野地域福祉会 2,000円
- 岡本地域福祉会 10,000円
- 菊野友の会 16,100円
- 匿名希望(1件) 2,000円

【寄贈・寄付品】

- JAかながわ西湘 タオル・雑巾等
- カーブス大雄山駅前店 食料・飲料

赤い羽根共同募金



赤い羽根共同募金は毎年、10/1~3/31まで活動を行っております。昨年度も地域の皆さまからあたたかい募金をいただくことができました。1月末時点での中間報告をさせていただきます。

令和5年度共同募金中間報告

	令和5年度実績額(中間)	令和4年度実績	補 足
戸別募金	4,932,200	5,131,000	
法人募金	368,000	353,000	
街頭募金	37,003	26,051	大雄山駅、和田河原駅、市内スーパーで実施
校内募金	24,130	22,467	
職域募金	171,071	132,846	
その他	1,030	36,894	個人の方からの募金やイベント時の設置募金箱等
計	5,533,434	5,702,258	

不用品の整理処分 浄化槽から下水道への 切替工事

家の中が
スッキリ!



蜂の巣・害虫駆除

困ったら何でもご相談ください!!
(引き取り費用がかかります)

私達は豊かなあしがら地域の自然と環境を守ります。
あしがら環境保全株式会社

本社営業所: 南足柄市狩野4 8 6
☎74-0056(代)

営業時間 8:10~17:00(土曜午後・日曜・祝日は休み)

当事務所の特色 3つの柱

- ◇財産の管理、税金の相談
- ◇「成年後見」等のお手伝い
- ◇円満な相続及び相続対策のお手伝い



税理士法人 押田会計事務所

- 小田原事務所 〒250-0011 小田原市栄町1-11-16Mビル5F TEL.0465-20-1170
 - 横 浜事務所 〒220-0005 横浜市西区南幸2-19-4折目ビル4F TEL.045-313-1546
- <https://www.oshidakaikei-tms.or.jp>

医療法人

おぎの整形外科・歯科

診療時間

- 整形外科 AM9:00~12:00
PM3:00~6:00
 - 歯 科 AM9:00~12:00
PM3:00~6:00
土曜日のみ
PM2:00~5:00
- 休診日 水・日曜・祝日



整形外科 TEL.0465-73-1100
歯 科 TEL.0465-73-2288
〒250-0105神奈川県南足柄市関本750-1
<http://www.ogino.or.jp>

令和6年度ボランティア活動 保険のご案内

社協では【ボランティア活動保険】の
申込受付を行っています。活動中のケ
ガや、他人に損害を与えたことにより
損害賠償問題が生じた場合にかかる
費用を補償します。安心して活動を行
うためにも、加入をお勧めしています。
活動日の前日までに手続きをお済ませ
ください。また、新型コロナウイルス感
染症が5類感染症へ引き下げられた
ことに伴い、「特定感染症重点プラン」
が廃止となり、基本プラン、天災・地震
補償プランの2つのプランとなりました。

受付方法: ボランティアセンターに来所
の上、手続きしてください。
行事用の保険などについては
別途お問合せください。

問合せ: ボランティアセンター
電話: 72-2299

◆ボランティア講座◆

「障がいをお持ちの方のお話から、
交流を通して学びませんか？」
ボランティア初めての方大歓迎です。

日時: 6月27日(木) 13:30~15:30

内容: ①足柄療護園のご利用者によ
るスピーチ(体験談)
②交流会(ふれあいカフェ)
お茶を飲みながらお話ししよう!

場所: りんどう会館 大会議室

定員: 30名

申込み: 6月14日(金) 17時までに、電話

・FAX・QRコードから

問合せ: ボランティアセンター

電話: 72-2299 FAX: 74-3276



申込みQRコード

◆災害研修会◆

日時: ①5月13日(月) 10:00~11:30

②5月20日(月) 10:00~11:30

内容: ①身近な物を活用し、避難生活を
乗り切ろう!~避難者生活支援講習
②いざという時に役立つ救急法を学
ぼう!~赤十字救急法

講師: あがりえみか 東江文香さん(日本赤十字社)

場所: 岩原公民館 2階ホール

定員: 30名

その他: ・費用は無料です
・応募者多数の場合は、2回続けて
研修会に参加される方優先です。
・駐車場数が少ないため、出来る限
り公共交通機関をご利用ください。

申込み: 4月30日(火) 17時までに、

電話、FAX、QRコードから

問合せ: ボランティアセンター

電話: 72-2299 FAX: 74-3276



申込みQRコード



ワークピアさつき テイクアウトカフェ

■営業時間: 月~金曜日(祝日を除く) 10時~15時30分

■営業場所: りんどう会館2階(アースエコー内併設)

■メニュー: ホットコーヒー 1杯150円



こだわりのフェア
トレードの豆を利用
したひきたての
一杯をどうぞ!

問合せ ワークピアさつき (74) 92922

就労継続支援B型事業所「ワークピ
アさつき」では、通所されている利用者
の就労の場のひとつとして、テイクアウ
トカフェを開店しました。地域の方や
りんどう会館を利用される方へ美味
しいコーヒーを気軽に味わっていただき
ほっと息つく時間を提供しています。
売上金額の一部は、働く利用者の工
賃として支払われます。地域の人々に
愛される存在を目指して真心を込め
て営業しております。
予約も可能ですので、お気軽にお問
い合わせください。

テイクアウトカフェ がオープン!

りんどう便り



旅番組に「地元の人」が登場すると
楽しくてつい見入ってしまいます。どな
たも自然体で、その地域に根付いた豊
かな暮らしを想像して嬉しくなりま
す。「地元」は私にとって憧れの響きで
した。

というのも成人するまでに4回引ッ
越したので、大学卒業後に地元に戻る
という友人を少し羨み寂しい気持ち
を抱えていたのです。就職して結婚し、
南足柄に移り住みましたが当初の私
たちは自分のことだけで精一杯でした。
ところが地域の人たちは、そんな私
たち家族を受け入れ、何かと声をかけ
てくださったのです。その温かさが徐々
に浸透し、次は私にできる何かがあれ
ば引き受けようと行動するようにな
りました。しだいに人間関係が広がり、
いつの間にか「地元」はもう憧れではな
く、この地域であり、地元愛も芽生え
年々大きくなっています。

防災の講座で、被災した時には地域
のコミュニティが大きな救いになること
を耳にしました。顔見知りが多く、日
頃からコミュニケーションが取れている地
域は逆境の中でも絆が強いそうです。

日々の暮らしを豊かにするコミュニ
ティ。皆さままで力を合わせ、盛り上げ
ていきませんか。

(広報委員 小越千代)